

Motta di Livenza



Città di Motta di Livenza

PERIODICO DI INFORMAZIONE DEL COMUNE DI MOTTA DI LIVENZA



TUTTO VENETO
periodico di informazione della tua città

ALLE
FAMIGLIE |

N. 01
DICEMBRE
2019

CALDAIE IMMERGAS. THERMOCONFORT TI REGALA 10 ANNI DI TRANQUILLITÀ

FORMULA COMFORT

10
ANNI



*E' un'iniziativa del Centro Assistenza Tecnica
Autorizzato Immergas **THERMOCONFORT***

E' il momento giusto per cambiare la tua caldaia: SCEGLI IMMERGAS!

Oltre agli **incentivi fiscali** ancora in vigore per tutto il 2019, se acquisti una **caldaia a condensazione Immergas <35kW**, e fai eseguire la verifica iniziale dal **Centro Assistenza THERMOCONFORT**, ti verrà riservata l'esclusiva opportunità di estendere la **garanzia fino a 10 anni, senza costi di attivazione.**

CHIAMACI PER MAGGIORI INFORMAZIONI!

L'attivazione gratuita di Formula Comfort 10 anni è legata alla sottoscrizione del contratto di manutenzione con il Centro Assistenza Tecnica Autorizzato



THERMOCONFORT
DEDICATI AL VOSTRO COMFORT

Via del Commercio 36, ODERZO (TV)

ODERZO 0422 71 06 60
PORDENONE 0434 086 595

www.thermoconfort.it
info@thermoconfort.it



IMMERGAS
Centro Assistenza Autorizzato

CONSIGLIO E GIUNTA

**Sindaco**
arch. Alessandro Righi

lavori pubblici, sicurezza polizia locale, politiche per il territorio e sviluppo urbano sostenibile, personale, protezione civile, risparmio energetico, rapporto con università e ricerca e ricerca fondi extracomunali

**Vice Sindaco**
Ercole Giroto

assessore servizi sociali, ambiente e agricoltura):
consiglieri a supporto Nicola Stefanatto e Stefania Buran

**Assessore (esterno)**
Ellen Visintin

sport, associazioni sportive e giovanili, manutenzione uffici e territorio, ottimizzazione dei processi amministrativi, mobilità, traffico, trasporti, sosta e parcheggi)
consiglieri a supporto Francesca Breda e Zaghis Marco

**Assessore**
Chiara Abbiatici

bilancio, politiche per la famiglia, politiche giovanili, servizio per l'infanzia, asili nido, materne e istruzione
consiglieri a supporto Davide Scaglia e Claudia Lunardelli

**Assessore**
Ilario Daneluzzi

cultura, turismo, politiche per lo sviluppo economico, politiche per il centro storico, rapporto con le associazioni e identità veneta
consiglieri a supporto Federico Panighel e Pierpaolo Tonon

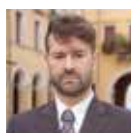
**Consigliere**
Nicola Stefanatto**Consigliere**
Stefania Buran**Consigliere**
Pierpaolo Tonon**Consigliere**
Zaghis Marco
capogruppo con delega rapporto con le frazioni e attuazione programma**Consigliere**
Davide Scaglia
consigliere con delega sicurezza idraulica e euro progettazioni**Consigliere**
Claudia Lunardelli
consigliere con delega pari opportunità**Consigliere**
Federico Panighel
consigliere con delega sicurezza sismica e abbattimento barriere architettoniche**Consigliere**
Francesca Breda
consigliere con delega promozione attività fisica

AGENZIA CLEMENTI

SOLUZIONI IMMOBILIARI

INTERMEDIAZIONI IMMOBILIARI
AMMINISTRAZIONI CONDOMINIALI

www.agenziaclementi.it - info@agenziaclementi.it
Telefono 0422 76 88 28

AGENZIA CLEMENTI SAS di Buso Antonio & C. - VIA CONTARINA 2 - MOTTA DI LIVENZA (Treviso)



Ti riabilitiamo in alta specializzazione

L'Ospedale Riabilitativo di Alta Specializzazione di Motta di Livenza accoglie persone che necessitano di **progetti riabilitativi per disabilità complesse** di varia origine, allo scopo di garantire interventi di assistenza riabilitativa finalizzati al conseguimento del massimo livello di autonomia, integrazione sociale e qualità di vita concessi dalla malattia.

I nostri servizi d'eccellenza



Riabilitazione Neuromotoria
e Gravi Cerebrolesioni



Riabilitazione
Cardiovascolare e Polmonare



Riabilitazione
Muscolo-Scheletrica



Check-up
Internistico e Cardiologico

Centralino: **0422 28 71 11** Prenotazione check-up: **0422 28 72 34**
E-mail: **info@ospedalemotta.it** Sito: **www.ospedalemotta.it**

EDITORIALE DEL SINDACO

Care cittadine, cari cittadini,

con questa pubblicazione, come Amministrazione Comunale, vogliamo rendervi ancora più partecipi e informati su quanto stiamo facendo per onorare il nostro impegno Amministrativo e quanto sta accadendo nel nostro territorio. Per fare questo abbiamo deciso di far arrivare nelle vostre case periodicamente questo notiziario, uno strumento in più per essere più partecipi alla vita Mottense nonostante i tanti impegni che vi accompagnano nella quotidianità.

Colgo l'occasione, con questo primo numero, di ringraziare quanti in questi primi diciotto mesi ci hanno sostenuto e incoraggiato nella nostra attività Amministrativa. Sono onorato di poter rappresentare la Comunità di Motta di Livenza e siamo sicuri, io e la mia squadra, di poter dare il nostro attivo contributo mettendoci testa, cuore e braccia. Essere Mottensi non basta. Come Comunità dobbiamo riscoprire l'immenso potenziale che questa bellissima città ha: Motta di Livenza è unica e dobbiamo ricominciare tutti insieme ad essere fieri di essere Mottensi.

In questi primi diciotto mesi, oltre a garantire tutti i servizi, ci siamo dati l'obiettivo di analizzare attentamente la macchina Amministrativa Comunale con lo scopo di poterne migliorare l'assetto e la gestione. Modifiche che stiamo apportando e che proseguiranno nei prossimi mesi garantendo una migliore efficienza e un ricambio delle risorse umane Comunali.

In questo periodo, oltre a intervenire sulle quotidiane emergenze e necessità, abbiamo disegnato accuratamente la via dei prossimi anni di Amministrazione e del prossimo decennio Mottense.

Una programmazione fondamentale per accompagnare per mano la città verso il proprio futuro. Sicuramente, nel breve periodo, non potranno essere apprezzati tutti i contenuti ma se vogliamo crescere come città, come territorio e come Comunità è un passo non solo fondamentale ma obbligatorio.

Con un lavoro oculato e quotidiano siamo riusciti a continuare a recuperare risorse economiche extra bilancio Comunale, il che potrà nel corso del 2020 e 2021 l'inizio di moltissimi cantieri che concretizzeranno opere pubbliche attese da molti anni, ovviamente senza aumentare la tassazione.

Il filo conduttore che potrete notare nelle prossime pagine e che ci accompagnerà dei prossimi anni di mandato, è quello di investire nel patrimonio che già possediamo, valorizzandolo, adeguandolo alle esigenze attuali, ma soprattutto proiettandolo nel futuro. Questa filosofia

l'abbiamo applicata alle opere pubbliche, intercettando molte risorse economiche extra bilancio da investire sulle nostre scuole, sulle nostre infrastrutture sportive, in sicurezza stradale e nell'abbattimento delle barriere architettoniche. Ma lo abbiamo applicato anche in tutti gli altri

settori, cercando di valorizzare il nostro territorio urbano ricco di storia, di paesaggi bellissimi ma anche di un tessuto economico importante, di realtà di volontariato invidiabili e ricco di risultati sportivi. Sono stati 18 mesi pieni di novità, soddisfazioni e tante prime volte. Nelle tante cose che vedrete nelle prossime pagine, ci abbiamo messo non solo la faccia, ma anche le gambe e le braccia, fieri di poter servire umilmente la nostra città e con l'obiettivo, da buon padre di famiglia, di lasciarla ancora meglio di come l'abbiamo trovata. Sicuramente sarà difficile ma il nostro impegno, con serietà, professionalità e amore, non mancherà.

In questo periodo sta entrando nel vivo il nuovo format "Aspettando Mottanatalè", un evento unico, riconoscibile che coinvolge attivamente tutto il nostro territorio, che dal 15 novembre 2019 al 6 gennaio 2020 permetterà a Motta di Livenza, oltre che diventare la capitale del natale Opitergino Mottense, di donare molti sorrisi a grandi e piccini. Questa occasione permetterà di attrarre a Motta di Livenza molte persone fornendo loro la possibilità di poter conoscere il nostro territorio, la nostra gente e il nostro tessuto economico: Mottanatalè è anche una vetrina per Motta di Livenza, per i suoi abitanti e per le aziende che ci operano.

Con la consapevolezza di ciò che Motta rappresenta e di ciò che Motta merita di essere, a nome mio e dell'Amministrazione Comunale auguro a Voi ed alle Vostre famiglie un sereno natale e un 2020 pieno di soddisfazioni e positività.



Il Sindaco

Arch. Alessandro Righi

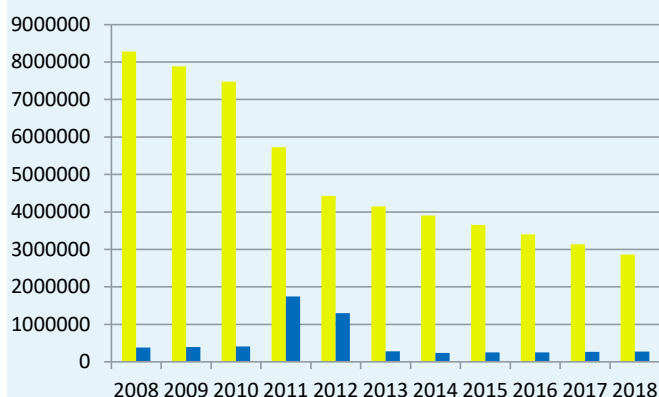

Per quanto riguarda la previsione per l'anno 2019 approvata nella seduta del 29 dicembre 2018 del Consiglio comunale, va rilevato che non è stata aumentata la pressione fiscale e quindi le aliquote dell'addizionale IRPEF, dell'IMU e della TASI non sono state modificate.

E' un bilancio stilato sulla base del 2018 che vede riconfermata la spesa e la programmazione soprattutto nell'ambito del Sociale e nell'ambito del manutentivo.

E' confermato il contributo alle scuole dell'infanzia così come la spesa per il servizio di trasporto scolastico, confermata la spesa per l'acquisto dei libri di testo per le scuole elementari e pari ad euro 19.000, prevediamo inoltre di rinnovare le dotazioni delle scuole primarie e secondarie del territorio (stanziati nel 2019 circa 100.000 euro per l'acquisto di LIM, pc fissi e portatili); in particolare già spesi 10.000 euro per l'acquisto di n. 4 LIM e di 1 PC portatile per il plesso di San Giovanni più 5.000 euro di nuovi arredi, plesso nuovamente agibile dal 7 gennaio 2019.

E' stato allegato al Bilancio di previsione anche il Programma triennale 2019-2021 dei lavori pubblici di competenza

comunale per importi superiori a 100.000 euro in cui si elencano spese per investimenti pari a 1.512.868 euro tra cui 607.800 euro per la rotatoria di Via Albano compresa la pista ciclabile di via XXV aprile fino alla località Albano con passerella ciclopedonale

Stanziati inoltre 600.000 euro per interventi di adeguamento ed efficientamento energetico del palazzetto dello sporte e ulteriori 100.000 euro per lavori di abbattimento barriere architettoniche e efficientamento energetico dei campi da tennis.

Stanziati poi 110.000 euro per opere di manutenzione straordinaria dei cimiteri e 70.000 euro per sistemazioni stradali.

Pure considerando l'impatto che il costo del personale comunale ha sul totale della spesa corrente (23% per 31 dipendenti) sono in atto azioni per riequilibrare la dotazione organica, da ultima l'assunzione del nuovo Responsabile dell'Ufficio Tecnico dal primo marzo 2019 e le prossime assunzioni di operai Comunali in sostituzione ai vari pensionamenti.

In conclusione, pur con le risorse limitate e i continui tagli ai Bilanci, l'Amministrazione è impegnata in un continuo controllo della spesa nell'ottica di continuare a garantire in modo puntuale ed efficiente i servizi ai cittadini e di effettuare tutti gli interventi manutentivi e di investimento compresi quelli relativi al presidio e alla sicurezza del territorio. Dal lato investimenti continuiamo a partecipare a bandi che ci consentono di recuperare risorse extra bilancio, una politica lungimirante che permette spesso di non intaccare le risorse comunali ma che è frutto di un lavoro programmatico importante e consapevole.



Via Lazio, 21
31045 Motta di Livenza (TV)
Tel. 0422 863269 - Fax 0422 863582
www.vrgimpianti.com
info@vrgimpianti.com



Via Lazio, 11
31045 Motta di Livenza (TV)
Tel. 0422 861433 - Fax 0422 863175
www.rgsautomazioni.com
info@rgsautomazioni.com

Sindaco | Arch. Alessandro Righi

Strutture scolastiche

Particolare attenzione è stata rivolta alle strutture scolastiche per renderle più sane, più tecnologiche, più sicure e più belle. La scuola media G. Girardini e la sua palestra sono state ristrutturare completamente anche grazie all'intervento di efficientamento energetico che ha visto l'installazione di una nuova centrale termica, cappotto termico, frangisole automatici, isolamento della copertura e nuovi serramenti. Anche la scuola elementare capoluogo G. Aleandro è stata oggetto di lavori di efficientamento energetico con nuovi serramenti, illuminazione a led, nuova centrale termica e nuovo lucernario a risparmio energetico.

La scuola elementare di San Giovanni ha visto invece una serie di fondamentali interventi per garantire il miglioramento sismico, la messa a norma antincendio, l'abbattimento delle barriere architettoniche e l'efficientamento energetico grazie a un cappotto termico, nuovi sistemi di schermatura solare e illuminazione a led.

Nel corso del 2020 sia la scuola elementare di San Giovanni che la scuola media G. Girardini saranno interessate da lavori di adeguamento sismico che renderanno queste strutture definitivamente sicure.

Al fine di procedere anche all'adeguamento sismico della scuola elementare capoluogo l'Amministrazione Comunale ha inviato richiesta di contributo Ministeriale e per questo è stata

inserita in graduatoria in attesa di finanziamento.

Tutte queste opere sono state rese possibili grazie ai vari bandi di finanziamento regionali e statali che il nostro comune è riuscito ad aggiudicarsi.

Per migliorare l'apprendimento delle nuove generazioni e rendere più tecnologiche le scuole cittadine l'Amministrazione Comunale nel corso del 2019 ha proceduto a uno stanziamento straordinario di oltre 100.000 € per dotare tutte le classi di dotazione informatica interattiva e per aggiornare le aule informatiche dei plessi scolastici.



Opere cimiteriali

Nel corso del 2019 è proseguita l'azione di abbattimento barriere architettoniche e riqualificazione dei cimiteri cittadini. Il Cimitero di Villanova è stato reso completamente accessibile con percorsi senza barriere architettoniche, parcheggio disabili e rifacimento del bagno pubblico. Il cimitero di Lorenzaga è stato anch'esso reso completamente accessibile, è stato dotato di bagno pubblico ed è stato riorganizzato il parcheggio esterno. Il cimitero di San Giovanni è stato oggetto di lavori di manutenzione della parte storica che continueranno a stralci nei prossimi anni, è stato realizzato un parcheggio disabili ed è stato già finanziato da un contributo Provinciale l'abbattimento delle barriere architettoniche dei percorsi esterni.



Miglioramento della sicurezza stradale

Tra il 2018 e il 2019 sono stati eseguiti molti interventi di miglioramento della sicurezza stradale. Alcuni di questi hanno riguardato la modifica della viabilità come via Pertini, alcuni l'istituzione di alcuni divieti di sosta lungo alcune vie molto frequentate come viale Madonna, via Vittorio Veneto e via Manzoni, altri l'installazione di rallentatori di velocità o di passaggi pedonali rialzati come in via Sant'Antonino, via Isonzo, via Einaudi, via Amendola, via Italo Svevo. Sono state inoltre messe in sicurezza e riqualificate alcune vie come viale Stazione, via Contarina, via Carbonere, via Sant'Antonino, via Vittorio Veneto, via Guietta, Via Ballarin, via IV Novembre, viale Madonna e grazie alla collaborazione con il Comune di Cassalto via Callunga/Callunghetta. In piazza Castello e via IV Novembre castello è stato applicato inoltre lo stampaggio dell'asfalto per garantire decoro e durabilità.

Dopo alcune lungaggini amministrative a inizio 2020 inizieranno i lavori per la realizzazione della pista ciclabile tra via XXV Aprile e la località di Albano. L'opera prevede anche la realizzazione di una passerella dedicata sul fiume Monticano, il miglioramento della sicurezza stradale sul ponte carrabile esistente e la realizzazione di una nuova rotonda che metterà in sicurezza l'intersezione tra via Albano Capoluogo e via Aldo Moro.

Tra la fine del 2020 e il 2021 sono invece previsti ulteriori due interventi di sicurezza stradale a San Giovanni e sulla SR 53 Postumia.

Il primo intervento metterà in sicurezza l'incrocio tra via Pordenone e via Croce in località San Giovanni mediante la costruzione di una nuova rotonda, il rifacimento dell'illuminazione stradale e la creazione di un percorso senza barriere architettoniche nei pressi della Chiesa. Il secondo importante intervento riguarda l'eliminazione dell'incrocio tra la strada Regionale 53 Postumia, via Muggia e la strada

Provinciale via Quartarezza attraverso la realizzazione di una nuova rotonda. Questo intervento permetterà la rimozione degli attuali dispositivi di controllo



automatico della velocità installati per ridurre la pericolosità dell'attuale intersezione in cui si sono verificati numerosi incidenti purtroppo anche mortali.

Oltre alla realizzazione di opere pubbliche in senso stretto, l'amministrazione è all'opera anche per cercare soluzioni logistiche e di gestione più efficienti. Ne è un esempio lo spostamento, grazie alla collaborazione di Mobilità di Marca, del deposito delle corriere di linea che ha permesso di creare 70 nuovi parcheggi nell'area dell'ospedale in via Padre Bello. Nuovi parcheggi verranno inoltre realizzati lungo via Lucchesi grazie alla completa riqualificazione della via. A tale scopo verranno abbattuti due edifici ora completamente di proprietà Comunale. Un nuovo parcheggio verrà prossimamente realizzato, grazie alla collaborazione con RFI, lungo la SR 53 accessibile dall'attuale parcheggio dell'Alzaia e direttamente collegato con il centro storico. Per migliorare la sicurezza dei veicoli e delle biciclette in transito lungo Borgo Aleandro è prevista una rimodulazione dei parcheggi di Borgo Aleandro per creare un percorso ciclabile dalla piazza a viale Madonna.

Al fine di agevolare l'accesso al centro storico è stato inoltre innalzato, ritirando gratuitamente il biglietto dal parcometro, a 30 minuti il tempo di sosta gratuito sui parcheggi a pagamento.

Edilizia popolare

A sostegno dei più deboli sono stati ristrutturati diversi alloggi di proprietà Comunale in varie aree della città. Nel 2020 verrà invece realizzata una nuova palazzina con 12 nuovi alloggi all'avanguardia ed a risparmio energetico in via Lepido Rocco grazie al ripristino di alcuni alloggi di proprietà mediante l'aggregazione delle due attuali palazzine vetuste permettendo di migliorare l'accessibilità degli alloggi anche alle persone diversamente abili o con problematiche motorie, di ridurre le spese di gestione

energetica, di renderli più sicuri dal punto di vista sismico e di fornire un'offerta tipologica migliore rispetto alla domanda abitativa locale. Gli alloggi rimodulati in base alla domanda abitativa locale saranno di varie metrature: quattro unità di 34,45 mq di superficie utile, quattro unità di 52,75 mq di superficie utile e quattro unità di 61 mq di superficie utile. Un investimento sostanzioso e che sarà fondamentale per essere nei prossimi anni ancora più vicini alle famiglie mottensi in difficoltà.

Infrastrutture sportive

Il nostro Comune è ricco di infrastrutture sportive. Una ricchezza che ha reso possibile una grande offerta ludicomotoria di alta qualità e risultato. Nel 2020 inizieranno i lavori di ristrutturazione con riqualificazione energetica ed abbattimento delle barriere architettoniche dell'edificio a servizio dei campi da tennis e di aggiornamento normativo e riqualificazione energetica del Palazzetto dello Sport, ogni giorno utilizzato da centinaia di ragazzi. Da quest'anno un nuovo parco pubblico, Parco Giacomini, è utilizzabile dalla comunità grazie alla riqualificazione dell'area prima occupata dal vecchio centro di raccolta differenziata. L'area completamente riqualificata ospita una grande area ludico sportiva collega direttamente alle varie attrezzature sportive mottensi attraverso una grande area a parco e bosco.

Mobilità elettrica

Grazie alla convenzione con due operatori, Be Change ed Enel X, Motta di Livenza si proietta nel futuro della mobilità del futuro, la mobilità elettrica. Saranno infatti installate a regime ben 8 colonnine elettriche con 16 punti di ricarica totali. Alcune sono già state installate, come presso la zona commerciale di Via Milano e nei pressi delle Piscine Comunali in via Cattaneo. Gli altri verranno installati nei prossimi mesi e precisamente in via Clelia Merloni, in via Padre Bello, in via Einaudi, in Viale Stazione, in via Santa Maria delle Grazie e in zona industriale sud.

Nell'ottica della mobilità sostenibile, l'Amministrazione Comunale in collaborazione con Savno, ha inoltre sostituito la vetusta auto in dotazione alla Polizia Locale con un nuovo Monovolume alimentato a biometano.

Sicurezza

Al fine di garantire la sicurezza della persona nei principali edifici Comunali, sono stati acquistati sei nuovi defibrillatori compatibili per l'utilizzo sia su adulto che su bambino. Il Municipio, il Palazzetto dello Sport, la scuola elementare capoluogo, la scuola elementare San Giovanni e la scuola media capoluogo sono state dotate di queste importanti attrezzature salvavita. Un ulteriore defibrillatore sarà in dotazione della postazione mobile della Polizia Locale.

Nuove telecamere stanno per essere installate in tutto il territorio Comunale. Sono state acquistate e nei prossimi mesi saranno installate ulteriori venticinque telecamere di ultima generazione che si aggiungeranno alle altre nove sostituite nel corso del 2018. Con questa nuova tecnologia grazie a dei ponti radio gran parte del territorio Comunale potrà essere videosorvegliato, frazioni comprese.

È iniziato dalle frazioni la riqualificazione energetica e potenziamento dell'illuminazione pubblica con lampade a led. Il primo stralcio di intervento a interessato la frazione di Villanova e di San Giovanni.

È stato inoltre installato un sistema di antifurto e di videosorveglianza nei pressi del nuovo centro di raccolta differenziata.

Per combattere l'abbandono dei rifiuti e individuare i comportamenti illeciti l'Amministrazione Comunale si è dotata di cinque fototrappole mobili che permetteranno di ridurre con il tempo tale fenomeno scorretto. E' stata istituita anche una mail dedicata per le segnalazioni dei cittadini su questo tema: segnalazioni.rifiuti@mottadilivenza.net

Stiamo inoltre predisponendo un piano pluriennale per la sostituzione degli attuali cestini pubblici, molti vetusti, con nuovi anti abbandono rifiuti e dotati di posacenere.

INTERVENTO	COSTO TOTALE	CONTRIBUTO EXTRA COMUNALE	COSTO COMUNE
Miglioramento sismico, messa a norma, abbattimento barriere architettoniche e efficientamento energetico Scuola elementare San Giovanni	315.000 €	130.000 €	185.000 €
Efficientamento energetico scuola media capoluogo	510.000 €	Contributo Regionale 408.000 € Contributo Statale* 102.000 €	0 €
Efficientamento energetico scuola elementare capoluogo	375.000 €	Contributo Regionale 300.000 € Contributo Statale* 75.000 €	0 €
Dotazione multimediale scuole	100.000 €	0 €	100.000 €
Riconversione area ex card in parco urbano a Bosco	215.000 €	Contributo Regionale 150.000 €	65.000 €
Messa in sicurezza stradale dell'intersezione tra Via Aldo Moro e via Albano Capoluogo	807.000 €	Contributo Regionale 300.000 €	507.000 €
Messa in sicurezza stradale Via Vittorio Veneto e Via Sant'Antonino	170.000 €	Contributo Ministeriale 100.000 €	70.000 €
Abbattimento barriere architettoniche Cimitero Lorenzaga	110.000 €	0 €	110.000 €
Adeguamento sismico scuola media capoluogo	680.000 €	Contributo Ministeriale 537.200 €	142.800 €
Adeguamento sismico scuola elementare San Giovanni	350.000 €	Contributo Ministeriale 276.500 €	73.500 €
Nuove abitazioni sociali in via Lepido Rocco	1.138.000 €	Contributo Regionale 600.000 € Contributo Statale * 538.000 €	0 €
Messa in sicurezza stradale dell'intersezione tra SR53 Postumia, via Muggia e via Quartarezza	600.000 €**	Contributo Regionale 300.000 €	300.000 €**
Messa in sicurezza stradale dell'intersezione tra via Pordenone e via Croce	290.000 €	Contributo Provinciale 140.000 €	150.000 €
Efficientamento energetico Palazzetto dello Sport	600.000 €	Contributo Statale * 330.000 €	270.000 €
Efficientamento energetico e abbattimento delle barriere architettoniche tennis	100.000 €	Contributo Statale * 30.000 €	70.000 €
Efficientamento energetico Illuminazione Pubblica Villanova e San Giovanni	90.000 €	Contributo Ministeriale 90.000 €	0 €
Miglioramento della competitività e attrattività del Distretto Commercio Mottense	615.900 €	Contributo Regionale 250.000 €	365.900 €
Videosorveglianza CARD	14.000 €	Contributo Regionale 7.000 € Contributo Savno 7.000 €	0 €
Videosorveglianza abbandono rifiuti	14.000 €	Contributo Regionale 7.000 € Contributo Savno 7.000 €	0 €
	7.093.900 €	4.684.700 € 66 %	2.409.200 € 34 %

*Disponibile dopo prenotazione ** Costo in corso di valutazione

Consigliere delegato | Panighel Federico

Il piano di eliminazione delle barriere architettoniche (PEBA) di Motta di Livenza

Dopo l'approvazione all'unanimità da parte del consiglio comunale del 29 luglio 2019, il comune di Motta di Livenza ha adottato il Piano di Eliminazione della Barriere architettoniche (PEBA). Si tratta di uno strumento programmatico con un orizzonte temporale di dieci anni che mira ad individuare le barriere architettoniche su tutto il territorio comunale (sia negli spazi urbani che negli edifici pubblici) e fornire delle soluzioni progettuali preliminari. Si tratta di un passo importante per supportare l'impegno degli interventi che mirano all'eliminazione delle BA. Il PEBA si compone infatti di oltre cento schede che analizzano vie ed edifici pubblici in base all'accessibilità ai servizi, percorsi protetti e rispetto delle più recenti normative sul tema; queste informazioni permetteranno di accedere più agevolmente a possibili bandi di finanziamento, e permetteranno di intervenire con efficacia in tutti i futuri cantieri pubblici.

Per la realizzazione del piano, il territorio comunale è stato scandagliato durante la primavera del 2019 da un team di esperti messo in campo dal raggruppamento di architetti a cui è stato affidato l'incarico della sua redazione (Architetti L. Lancerin, Dott. L. Fantini, S. Benetollo, S. Maurizio).

Durante la realizzazione del PEBA si è svolta un'importante

fase di progettazione partecipata: venerdì 5 aprile 2019 si è tenuto l'incontro "Verso un città per tutti" dove i professionisti hanno illustrato alla cittadinanza il significato del PEBA ed è stato possibile un confronto diretto sulle problematiche del territorio.

Il PEBA è stato anche un esempio di collaborazione tra diversi comuni: la sua realizzazione è stata infatti possibile grazie ad un contributo regionale al 50% che Motta di Livenza e Castelfranco Veneto si sono potuti aggiudicare come comuni aggregati.

L'eliminazione delle barriere architettoniche è un impegno che l'amministrazione comunale sostiene costantemente: gli ultimi interventi che hanno riguardato anche l'eliminazione delle BA sono stati il restauro del cimitero di Lorenzaga e la manutenzione straordinaria di Via Vittorio Veneto. Ora questo impegno si rinnova, forte dell'aiuto dei nuovi strumenti offerti dal PEBA e sempre in stretta collaborazione con i cittadini. A tal proposito, per chi volesse ricevere informazioni sul tema, o segnalare un problema riguardante le BA, ricordiamo l'indirizzo email segnalazioni.barrierearchitettoniche@mottadilivenza.net.

Già molti concittadini hanno fornito le loro osservazioni che sono state un prezioso aiuto per la realizzazione del PEBA.



ANZANELLO
Pitture & Restauri
L'Arte in Edilizia e nella Decorazione...

dal 1939

www.pittureanzanello.it

Motta di Livenza (TV) - Cell 338 831 3322

Consigliere delegato | Davide Scaglia

Il Piano Invasi ed il Piano Stralcio per la sicurezza idraulica del bacino del Livenza - sottobacino Cellina - Meduna

L'annosa e complessa problematica della gestione delle piene del bacino della Livenza, che colpisce sia le nostre zone che il pordenonese, sta trovando in questo periodo nuovi spunti di risoluzione grazie allo spirito di stretta collaborazione che si è venuto a creare tra le amministrazioni locali e regionali delle due zone interessate, supportate da esperti, tecnici e studiosi che da diversi anni si occupano della materia.

Di seguito riportiamo un intervento dell'ing. Nino Aprilis, (Ingegnere Responsabile della diga di Ravedis per conto del Consorzio di Bonifica Cellina Meduna) che da anni dedica parte del proprio tempo e la propria competenza alla problematica.

“Sin dal post alluvione 1966 la Commissione De Marchi (che aveva individuato gli interventi principali necessari per la riduzione del rischio idraulico) in riferimento al bacino del fiume Livenza individuava, per l'area montana, nella creazione dei serbatoi di Ravedis, Mezzocanale sul Cellina e Colle sul Meduna gli strumenti per regolare le piene dei due torrenti.

Più di recente, nel 2002, il Piano Stralcio della sicurezza idraulica del bacino del Livenza riproponeva l'ottimizzazione dei serbatoi del Meduna con l'obiettivo di moderare i colmi di piena, per mezzo essenzialmente della realizzazione di un nuovo scarico di fondo a Ponte Racli e di una galleria scolmatrice di portate tra i serbatoi di Cà Zul e Cà Selva.

Con la Legge Finanziaria per il 2017, lo Stato ha previsto il finanziamento di opere su grandi dighe esistenti, volto al loro completamento ed all'ampliamento della capacità di invaso. Grazie all'interessamento congiunto di Consorzio di Bonifica Cellina – Meduna, Regione Friuli Venezia Giulia, Distretto Idrografico delle Alpi orientali e del Sottosegretario di Stato per l'Ambiente e la tutela del territorio e del mare, con D.P.C.M. del 17.4.2019 è stato erogato un finanziamento per un primo studio di fattibilità della realizzazione di dette opere sul bacino Cellina -Meduna.

Laddove si dimostrasse la loro esecutività e se ne desse seguito, il beneficio in termini di sicurezza idraulica per le popolazioni vallive sarebbe enorme, venendo ottimizzati ai fini di laminazione delle piene 60 milioni di metri cubi di serbatoi.

Le nuove opere, diversamente da altre ipotesi in campo, potrebbero altresì incontrare il favore delle popolazioni locali, essendo di impatto limitato e comportando un

maggior controllo delle portate durante fenomeni intensi. Ciò comporterebbe la riduzione delle aree esondabili, oggi classificate in area di pericolosità idraulica massima, con conseguenti minori dissesti idrogeologici a valle di tutte le dighe.

A ciò si aggiunga che il gestore dell'asta del Meduna ha l'obbligo di realizzare un nuovo scarico di superficie della diga di Ponte Racli che per le dimensioni può considerarsi alla stregua di uno scarico di mezzofondo: regolato da paratoia a settore può utilmente contribuire alla regolazione delle piene dell'invaso.

Di recente un accordo tra Ministero dell'Ambiente, Distretto Idrografico Alpi Orientali, regione Friuli Venezia Giulia ed Edison, società gestore delle dighe del Meduna, ha devoluto a quest'ultima il finanziamento per lo studio dell'ottimizzazione della laminazione dei serbatoi a mezzo dell'esecuzione della galleria scolmatrice tra Cà Zul e Cà Selva e del nuovo scarico di fondo di Ponte Racli.

Quanto alla diga di Mezzocanale sul Cellina, per un volume utile di invaso di 22 milioni di metri cubi, con l'intervento ipotizzato la portata al colmo del 1966, ipotizzata in 1480 m³/s, verrebbe ridotta a soli 735 m³/s.

La previsione e realizzazione del nuovo serbatoio sarebbe essenziale per la salvaguardia dell'abitato di Barcis e del suo lago, oltre che per la difesa dalle piene della pianura friulana e veneta.

Il rilevante trasporto solido (la ghiaia, n.d.r.) che caratterizza il bacino montano del Cellina ha infatti come conseguenza il progressivo interrimento dell'invaso artificiale esistente. In particolare, a seguito della piena dell'ottobre scorso, il serbatoio ha visto ridurre la propria capacità utile a soli 10.935.000 mc (meno della metà degli originari 22 milioni di metri cubi).”

La strada per la sicurezza idraulica del bacino del Livenza è ancora lunga e difficoltosa ma passo dopo passo l'obiettivo si può avvicinare, grazie alla tenacia e alla perseveranza degli amministratori coinvolti.

Come insegna la storia, però, è di fondamentale importanza che le popolazioni interessate restino vigili e interessate, spronando e sostenendo quanti hanno responsabilità decisionali, ad ogni livello.

Vicesindaco e assessore | Ercole Girotto

Dal mondo del Sociale...



L'Amministrazione Comunale di Motta di Livenza, tenendo fede ad un impegno assunto dalla precedente Giunta guidata dal Sindaco Paolo Speranzon, il giorno 12 gennaio 2019 ha consegnato ufficialmente ed inaugurato la nuova sede all'Associazione Anziani e Pensionati di Motta di Livenza, sita in Via Risorgimento n. 19 presso "Ex Macello".



L'impegno

L'inaugurazione

L'Associazione Anziani e Pensionati è sicuramente una realtà tra le più importanti del Nostro Comune, comprovata dalle numerose e lodevoli attività ed iniziative sviluppate nel corso degli anni. Opera nel territorio di Motta di Livenza ed ha come obiettivo la valorizzazione e l'assistenza dell'associato, attraverso tutte le possibili attività di ordine socio/culturale, ricreativo e di solidarietà, che persegue anche in collaborazione con Enti e Istituzioni.

Le finalità che si propone sono in particolare (art.5 dello Statuto dell'Associazione):

1. favorire l'attivazione e il mantenimento del benessere psicofisico degli utenti
2. promuovere relazioni sociali occasionali e continuate fra le persone
3. promuovere e organizzare la partecipazione degli anziani alle proposte culturali, ricreative e sportive presenti sul territorio
4. stimolare e organizzare attività che consentano la produzione creativa
5. promuovere l'autogestione delle attività sociali, sportive e ricreative da parte dei partecipanti (es: soggiorni e gite turistiche, tombole o intrattenimenti sociali, ballo e divertimenti vari, rapporti con le scuole di ogni ordine e grado, assistenza e aiuto ai bisognosi, ecc.)
6. stimolare ed organizzare la partecipazione a forme di solidarietà rivolte ai cittadini con problemi

Le principali attività e i servizi offerti dall'Associazione sono:

CORSO DI ACQUAGYM nelle piscine termali di Bibione (trasporto organizzato in pulman, andata e ritorno Bibione Terme)

SOGGIORNI CLIMATICI ESTIVI, AL MARE ED IN MONTAGNA riservati ai Soci e loro familiari

INCONTRI CONVIVIALI PER SOCIALIZZARE: Carnevale della 3^a età, Concerto di Primavera, Pranzo Sociale a Lorenzaga, Pranzo con AVIS, Castagnata e Pranzo di Natale.

LABORATORI CREATIVI PER LA TERZA ETA'

L'Associazione, inoltre, organizza altre attività ricreative che riguardano visite a città, borghi e luoghi storici di notevole interesse storico, artistico e naturalistico.

Altra attività di assoluto valore è il **SERVIZIO DI MOBILITA' SOCIALE**.

Grazie al sostegno economico di diverse

Aziende che operano nel territorio di Motta di Livenza, la società "Progetti di Utilità Sociale" ha potuto mettere a disposizione della Comunità di Motta di Livenza, in comodato d'uso gratuito, un mezzo attrezzato per il trasporto di persone diversamente abili.

Inoltre, nei primi mesi del 2019, l'Amministrazione Comunale ha perfezionato l'acquisto di un ulteriore veicolo, di più grandi dimensioni, anche questo attrezzato per il trasporto di persone con difficoltà motorie.

Un gruppo di volontari, utilizzando questi veicoli, svolgono quotidianamente Servizio di trasporto ed accompagnamento di anziani o altre persone in stato di bisogno, residenti nel territorio, presso ospedali o ambulatori specialistici, per l'espletamento di cure mediche, terapie o visite specialistiche, ma anche presso negozi o mercati settimanali per fare la spesa o per una visita ai cimiteri.

In questi dieci mesi del 2019, il Servizio di Mobilità Sociale ha dato risposta ai bisogni di circa un centinaio di utenti, i mezzi hanno percorso più di quarantamila chilometri.

L'Amministrazione Comunale di Motta di Livenza, a nome di tutta la Comunità, esprime un doveroso e sentito ringraziamento a tutti i volontari che si prodigano per il buon funzionamento del Servizio di Mobilità Sociale.

Questo importantissimo Servizio alla collettività, purtroppo soffre della esigua disponibilità di volontari.

Pertanto, chiunque desideri donare un po' del proprio tempo libero a favore dei più deboli e bisognosi, può manifestare la propria disponibilità, contattando la segreteria dell'Associazione. Tel. 0422 608226

e-mail: info@pensionatimotta.org - PEC: adm@pec.pensionatimotta.org



A proposito di natura.....



Una gita tra Amiche.

Nel mattino dell'otto giugno 2019, due stani Tipi, il Sig. Ray e la Sig.ra Edda si sono ritrovati presso il "Cason degli Alpini" di Motta di Livenza e, di lì a poco, sono arrivate altre persone, alcune mature, altre anziane ma anche diversi bambini.

Due parole, qualche ammiccamento e la compagnia così formata s'è addentrata nel parco, vicino alla sede degli Alpini, condotti da un'Erculea guida.

Cammin facendo, i due strani Tipi han cominciato a parlare senza sosta delle piante che s'incontravano, buone da mangiare, buone per medicare, buone da morire!

La Edda poi, con racconti sui miti e leggende, ha condotto la compagnia in favole evanescenti.

A mezzogiorno la cucina del Cason degli Alpini era in effervescenza. E allora, perchè non mangiare qualche erba raccolta?

Antipasto di salumi con salsa d'Aglio Orsino e salsa d'Artemisia; risotto con "Rece de Lievero" e pasta "co a Piantadena".

La compagnia così come s'è formata s'è pure sciolta, come tutte le belle storie. Ma voi vi chiederete: e le Amiche? Ma quelle sono le esche! Che umili ci porgono i loro servigi e si accontentano solo di qualche sguardo amorevole e di un semplice grazie!

Un vivo ringraziamento all'Associazione Anziani e Pensionati, All'associazione Nazionale Alpini – Gruppo di Motta di Livenza, ma soprattutto ai relatori Ray Carraretto ed Edda Zorgno, per la preziosissima collaborazione profusa per la riuscita dell'evento.

Un'esperienza che si ripeterà sicuramente anche nel 2020.



A proposito di bellezze della nostra Città

La nostra Città è ricca di scorci di ineguagliabile bellezza, arricchiti e resi ancor più belli da chi generosamente dona dei fiori per darle colore.

Purtroppo, anche quest'anno è stato doloroso e triste constatare che qualche persona, poco incline al rispetto del bene comune e al senso civico, si macchiata di atti di VANDALISMO GRATUITO, sottraendo o gettando nel greto della Livenzetta diversi vasi di fiori.

Ci auguriamo che questi deplorabili comportamenti non accadano più.



Un boschetto planiziale a servizio dei cittadini di Motta di Livenza

L'Amministrazione Comunale, sulla base di un accordo con la Regione Veneto che prevedeva il reimpianto di un'area boscata in Via De Gasperi, fra la piscina comunale, lo stadio di calcio e il centro polivalente/bocciofila, ha fatto realizzare un impianto arboreo misto, con valenza ambientale e ricreativa, contiguo a quello già presente, che è stato mantenuto e reso fruibile.

Le piante utilizzate, di giovane età per facilitarne l'attecchimento e lo sviluppo, appartengono a più specie, tutte tipiche della zona.

Farnie e carpini riportano alla memoria i numerosi quercocarpinetti presenti in passato nella nostra zona e importanti per l'economia della Serenissima.

Aceri, frassini e gelsi, associati a numerosi arbusti e cespugli, arricchiscono poi la variabilità arborea dell'impianto. Sono presenti, infatti, prugnoli, biancospini, viburni, noccioli, sambuchi, cornioli e sanguinelle. Una variabilità vegetale che, con i suoi lenti ritmi (lenti se parametrati a quelli umani), prenderà forma fino a diventare un grande bosco planiziale a servizio dell'ambiente e dei cittadini di Motta. La progettazione è stata curata dall'Agronomo Ginfranco Marchetti.

A DUE PASSI DALL'OSPEDALE

a San Donà

SERVIZI
PER LA
FAMIGLIA

- Visite specialistiche
- Servizi infermieristici anche domiciliari
- Elettrocardiogrammi e Holter
- Fisioterapia e riabilitazione
- Medicina dello sport

E INOLTRE... Diagnostica per immagini: ecografie, radiografie odontoiatriche, densitometria ossea, radiografie.

a Sacile

CLINICA MEDICA E ODONTOIATRICA

AREA
DENTALE

- Visita odontoiatrica
- Prevenzione orale e stili di vita
- Parodontologia e chirurgia orale
- Ortodonzia e gnatologia
- Chirurgia implantare avanzata
- Odontoiatria conservativa ed endodontica
- Odontoiatria riabilitativa protesica
- Odontoiatria estetica

E INOLTRE... Ecografie, ortopedia, ginecologia, medicina estetica, dermatologia, dietologia, endocrinologia, visite specialistiche, punto prelievi.

CHECK UP E PREVENZIONE

SCEGLI IL
TUO SCREENING
a partire da 98€

- ✓ Check up **senologico**
- ✓ Check up **osteoporosi**
- ✓ Check up **ginecologico**
- ✓ Check up **vascolare**
- ✓ Check up **dermatologico**

E INOLTRE... Diagnostica per immagini, visite specialistiche, punto prelievi, medicina dello sport, fisioterapia e riabilitazione, piscina fisioterapica, ambulatorio chirurgico.

a Pordenone

Sanisystem
MEDICAL CENTER

Seguici su  Sanisystem Group

PORDENONE

☎ 0434 208215

- via Galilei, 9
Dir. sanitario Dr. Lorenzo Rostirolla
Aut. Sanitaria n. 46988/DP del 14/07/2006
- via Montereale, 53/A
Dir. sanitario Dr. Lorenzo Rostirolla
Aut. Sanitaria n. 71549/DP del 28/12/2011

www.sanisystemgroup.it

SACILE

☎ 0434 780986

- via San Michele, 4
Dir. sanitario Dr.ssa Valentina Paliaga
Aut. Sanitaria n. 0049387/P del 30/06/2017



ORARI PRENOTAZIONI

- Pordenone** dal lunedì al venerdì 8.30-12.30 e 14-18.30
- Sacile** dal lunedì al venerdì dalle 8.30 alle 19.00
- San Donà di Piave** dal lunedì al venerdì 8.30-12.30 e 14-18.30

SAN DONÀ DI PIAVE

☎ 0421 1885945

- via E. Zane, 6
Dir. sanitario Dr. Massimo Chini
Aut. Sanitaria n. 69 del 18/09/2015

Assessore | Chiara Abbiatici

Progetto Bebèvenuto a Motta di Livenza

Informazione, educazione, conoscenza e sensibilizzazione sono i principi alla base del progetto “Bebèvenuto a Motta di Livenza”, presentato dall’Amministrazione Comunale lo scorso 9 febbraio.

Ogni bambino che nasce arricchisce la famiglia e la Comunità. Per questo ogni nuovo nato rappresenta un tassello importantissimo per il futuro di Motta di Livenza. L’Amministrazione Comunale, con un gesto simbolico di benvenuto, vuole far sentire le famiglie, anche in occasione di questo lieto evento, parte di una ampia Comunità.

“Facciamo sentire alle famiglie che l’Amministrazione Comunale e la Comunità sono loro vicine in un momento così ricco di emozioni come la nascita di un bebè, consapevoli che sarà una bellissima esperienza, ma, allo stesso tempo impegnativa e di grande cambiamento”.

E’ stata realizzata una baby box che verrà consegnato ai genitori dei nuovi nati Mottensi a cui hanno partecipato partner diversi ma accomunati da un unico obiettivo: realizzare insieme all’amministrazione comunale un qualcosa di unico e speciale per festeggiare la nascita di un nuovo cittadino mottense. E proprio per concretizzare questo senso di appartenenza alla Comunità, la prima cosa che i genitori vedranno non appena aperta la scatola, sarà un cartoncino con i loghi di tutti i partner.

“Anche per questo progetto, così come per il Mottanatalè e il Motta romantica, abbiamo sfruttato le sinergie con le diverse realtà del territorio, e il lavoro di squadra ci ha sicuramente premiati; siamo consapevoli che da soli non si vada da nessuna parte e che questo tipo di relazioni siano necessarie anche per dare continuità nel tempo alle diverse iniziative. Abbiamo coinvolto le famiglie e i bambini in tutte le iniziative fin’ora promosse proprio perché per questa amministrazione la famiglia è centrale e continueremo in tal senso”.

Il progetto, per come è stato creato e per le finalità appena descritte, ha ottenuto loghi e patrocini della Provincia di Treviso e della Regione Veneto, è nuovo per Motta di Livenza e unico nel suo genere in tutto il territorio.

E’ una bella occasione per riscoprire la Comunità e le associazioni che ne fanno parte ma soprattutto per incentivare il commercio locale riscoprendo il valore delle piccole attività che possono offrire, oltre che ai meri prodotti, un servizio più efficiente basato sul rapporto umano.

I partner: Ellepi, Mam, Visotto, Ondulkart, Eos, Poloco di Motta di Livenza, Ottica Tmc, Spaccio Pannolini, Cartoleria Gino Sala, Erboristeria l’Isola Verde, Farmacie La Provvidenza e Il Ponte, Asilo nido



integrato Borgo degli angeli, Nidi in famiglia Amicidazeroatre e Da Michela, Scuola dell’Infanzia Monumento ai Caduti, Ceod, Asd Gymnasium, Asd Pallavolo Motta, Asd Basket Motta, Asd IN-FORMA, Ecobaby Store, Spazio Maternage, centro di formazione Active Studio.

“Ringrazio tutti i partner che hanno aderito con enorme entusiasmo comprendendo fin da subito lo spirito di questo progetto. Ricordo comunque che nuove ed ulteriori adesioni sono sempre aperte e ben accette”.

Attualmente la baby box contiene un body, prodotti per l’igiene del neonato, peluches, lavette, un bavaglino, pannolini Pillo, buoni sconto e di spesa, opuscoli informativi sul Babywearing, sui pannolini lavabili, sull’allattamento e sulla sicurezza in auto con un bebè a bordo, tutti realizzati da enti e persone altamente qualificati.

Il kit verrà consegnato alle famiglie dei nuovi nati, assieme alla lettera di benvenuto personalizzata dal Sindaco, in occasione della loro iscrizione all’Anagrafe Mottense nei primi giorni dopo la nascita.

Crediamo molto in questo progetto e ci piacerebbe incrementarlo con nuovi partners perché le famiglie hanno bisogno di conoscere il territorio e devono sapere che anche qui a Motta di Livenza ci sono realtà che hanno voglia di crescere, vi aspettiamo!



Vicesindaco e Assessore | Ercole Girotto

A proposito di Agricoltura, Ambiente, Sostenibilità ...

Con Deliberazione del Consiglio Comunale n. 21 del 29.07.2019, il Comune di Motta di Livenza ha aderito, in qualità di *Sostenitore*, all'Associazione denominata "Bio-Distretto della Comunità del Biologico della Venezia Centro-Orientale", in forma abbreviata "Bio-Venezia"



Il vice Presidente dell'Associazione, Stefano Ervas, ha illustrato al Consiglio Comunale le peculiarità e le finalità dell'Associazione, ricordando che è stata fondata nel 2016 da parte di alcune Aziende Agricole venete ed è sostenuta da diversi soggetti pubblici. Comprende un'area geografica che in provincia di Venezia si estende da Cavallino Treponti fino a San Michele al Tagliamento ed in provincia di Treviso comprende i comuni di Cessalto e Motta di Livenza. Gli obiettivi sono di promozione, tutela e valorizzazione della natura, del paesaggio, dell'agricoltura e di sostegno del metodo di produzione biologico e del consumo di tali prodotti, ricerca, formazione ed informazione nell'ambito dell'agricoltura biologica.

L'adesione del Comune di Motta di Livenza in qualità di Sostenitore, esente da contributi e da responsabilità patrimoniali e sociali, persegue finalità di tutela e valorizzare del proprio territorio, con peculiarità di interesse paesaggistico, ambientale, storico-culturale e turistico-rurale, sostenendo altresì le attività produttive mediante ricerca di opportunità in termini di crescita e sviluppo, nel rispetto del corretto utilizzo delle risorse e delle produzioni agroalimentari di pregio.



G R U P P O

SPAZIO

**28 MAGAZZINI
AGRICOLI SOCI**

AGRICOLTURA
all'avanguardia

www.coospazio.com

Sede - Magazzino
via Treviso, 95/a
Trevignano
Tel. 0423 670915

Magazzino
via Dello Spartitore, 1
Altivole
Tel. 0423 915242

Magazzino
via Cernidor, 28
Vidor
Tel. 324 5447868

Magazzino
via Marsura, 27/a
Visnà di Vazzola
Tel. 0438 441249

Magazzino
via Callalta, 22
Motta di Livenza
Tel. 0422 766476

CARBURANTI E LUBRIFICANTI
eni

info@coospazio.com

Assessore | Chiara Abbiatici

Il Consiglio Comunale dei Ragazzi



Un'altra importante novità è l'istituzione del Consiglio Comunale dei Ragazzi attivato nell'a.s. 2018/2019 nel plesso della scuola secondaria G. Girardini di Motta di Livenza, progetto seguito dalle insegnanti Maria Teresa Bizzini e Alessandra Olivo, in collaborazione con l'Amministrazione Comunale e in particolare con l'Assessore all'Istruzione, dott.ssa Chiara

Abbiatici: "È un bellissimo progetto di

educazione civica, un vanto per la nostra città in cui l'Amministrazione Comunale crede moltissimo e dove emerge la volontà di volerli circondare di ragazzi e ragazze fortemente motivati con un elevato spirito di iniziativa; abbiamo aperto l'aula consiliare per far sì che i ragazzi si sentano parte integrante del Consiglio Comunale e devo dire che è davvero emozionante avere dei giovani che partecipano in maniera così attiva alla vita politica del paese con idee e suggerimenti che noi adulti dobbiamo essere bravi ad ascoltare ma soprattutto ad assecondare".

Il progetto è stato proposto e approvato perché persegue alcuni obiettivi fondamentali dell'educazione: "Lo sviluppo delle competenze in materia di cittadinanza attiva e democratica attraverso la valorizzazione dell'educazione interculturale e alla pace, il rispetto delle differenze e il dialogo tra le culture, il sostegno dell'assunzione di responsabilità nonché della solidarietà e della cura dei beni comuni e della consapevolezza dei diritti e dei doveri; il potenziamento delle conoscenze in materia giuridica ed economico-finanziaria e di educazione all'autoimprenditorialità" e ancora "lo sviluppo di comportamenti responsabili ispirati alla conoscenza e al rispetto della legalità, della sostenibilità ambientale, dei beni paesaggistici, del patrimonio e delle attività culturali."

Con l'attuazione del progetto l'Istituto Comprensivo di Motta quindi intende avvicinare i ragazzi alla vita pubblica, educandoli alla democrazia e all'impegno civile tramite una partecipazione attiva nella propria comunità.

Tutte le classi hanno preso parte al progetto, eleggendo un rappresentante al loro interno che ha assunto la carica di Consigliere. Dopo una settimana dedicata a candidature e campagna elettorale, tra gli alunni delle classi terze è stato eletto il Sindaco dei Ragazzi Davide Rinaldo (classe 3^AE) e 14 Consiglieri Comunali: Giovanni Tolfo (classe 1^AA), N.T. (classe 1^AB), Andrea Denisa Mere Albe (classe 1^AC), Hajar Amane (classe 1^AD), Cristina Popa (1^AE), Elena Borzatta (classe 2^AA), Ludovica Bidoia (classe 2^AD), Camilla Robazza (classe 2^AC), Nicola Cristiano (classe 2^AD), Ludovica Famularo (classe 3^AA), F.M. (classe 3^AB), Arianna Puppini (classe 3^AC),

Nicola Panariello (classe 3^AD), Giacomo Pascon (classe 3^AE).

Il Consiglio Comunale dei Ragazzi così formatosi si è riunito periodicamente da gennaio 2019 durante l'orario scolastico svolgendo anche alcuni consigli comunali presso la sala consiliare del Municipio con la partecipazione del Sindaco della città di Motta di Livenza Arch. Alessandro Righi, e ha discusso di problematiche relative la vita scolastica ed extrascolastica, ha proposto e deliberato attività da svolgere nell'arco dell'anno, ha attuato e organizzato le proprie proposte.

L'esperienza, del tutto nuova per questo plesso e per la nostra cittadina, ha avuto un riscontro decisamente positivo e ha visto una proficua partecipazione da parte degli alunni. In particolare i membri del Consiglio Comunale dei Ragazzi hanno impiegato le proprie forze nell'organizzazione di attività autogestite nel penultimo giorno di lezione, dimostrando capacità di coordinazione, responsabilità, maturità e spirito di collaborazione.

"Secondo noi, il Consiglio Comunale dei Ragazzi è stata un'esperienza molto educativa ed interessante. Ci ha permesso di affacciarsi sul mondo degli adulti, facendoci capire le difficoltà della collaborazione. È stata un'attività utile che ci ha portato a legare di più con alunni di altre classi e a conoscere meglio le istituzioni del nostro Comune.

Il progetto è partito verso gennaio e, nonostante i pochi incontri, siamo riusciti a portare a termine alcuni piccoli progetti, tra cui il più importante è sicuramente lo spettacolo di fine anno scolastico. Giovedì 6 giugno, nelle ultime tre ore, dopo la ricreazione, ci siamo riuniti tutti in cortile per festeggiare la fine delle lezioni con un talent show e un po' di buona musica. Gli alunni che si erano precedentemente iscritti hanno potuto esibirsi cantando, ballando, suonando uno strumento o recitando sketch comici: è stato un momento molto divertente.

Concludendo, pensiamo che questa sia stata una bellissima esperienza e siamo felici che continui nei prossimi anni."

Ludovica Bidoia e Federica Marcuz (Consiglieri di IIB e IIIB)

Il progetto sarà sicuramente riproposto negli anni a venire perché cresce e si sviluppi ulteriormente, anche con l'obiettivo di incrementare la cooperazione tra scuola e territorio, solidali nel comune obiettivo della crescita e della formazione dei ragazzi.



CULTURA

Assessore | Ilario Daneluzzi

La Cultura è molto importante a Motta di Livenza ed infatti una delle iniziative intraprese in questi primi mesi di amministrazione è stata la messa a disposizione di nuovi spazi e la regolamentazione degli esistenti. Infatti, è stato ultimato l'auditorium presso le scuole medie che è diventato anche la sede della Banda Musicale Cittadina. Questo ambiente insieme alla sala Italo Svevo presso la Biblioteca sono due ambienti attrezzati di impianto audio-visivo fisso che possono essere utilizzati dalla popolazione ed associazioni per serate culturali, presentazioni di libri od altro. Altro passo fatto è quello della regolamentazione dell'uso degli

spazi. Infatti, sia gli spazi appena descritti che le tre location per mostre (La Loggia, La Castella e Le Ex-Carceri) sono stati soggetti ad una creazione/aggiornamento del regolamento d'uso e tariffe d'utilizzo. Vista comunque l'importanza che per noi ha la Cultura, si è deciso praticamente di dimezzare ed unificare le tariffe di utilizzo prendendo in carico come Amministrazione il resto dei costi di utilizzo. Dopo un primo periodo di rodaggio, gli utilizzatori e richiedenti si sono allineati alla nuova linea guida senza particolari difficoltà.

Ne testimoniamo le numerose mostre ed incontri che vengono effettuati all'interno delle strutture disponibili.



La Loggia



La Castella

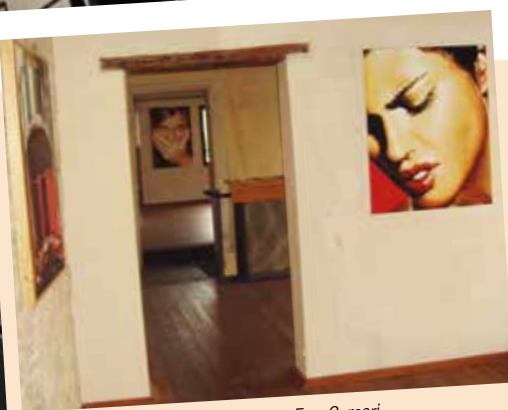

Le Ex - Carceri



BIBLIOTECA

Assessore | Ilario Daneluzzi

Anche la Biblioteca è già stata oggetto di operazioni di miglioramento. Si è pensato da subito di stabilizzare in maniera più efficiente il personale interno che era in scadenza di contratto ed è stato nominato, in Consiglio Comunale, il Comitato di gestione. Un comitato con all'interno esperienza e nuove idee che è già al lavoro per le consuete attività come la rassegna "Un libro conquista il Mondo" ma che ha già molte idee nuove da sviluppare. Con lo spirito comune di "far squadra", il Comitato ha avviato collaborazioni con altre realtà economiche ed associazioni locali per riportare l'interesse per

la lettura e per gli scrittori veneti al livello che gli competono. Con questo spirito ha aderito alla maratona di lettura VenetoLegge indetta dalla Regione Veneto a fine settembre. Oltre ad aver coinvolto asili e scuole locali, con momenti culturali all'interno dei loro orari, è stata fatta una piccola staffetta tra librerie e locali pubblici. In questi punti sono state effettuate delle letture di brani, testi e poesie che rispecchiano la nostra Cultura Veneta. Come termine della giornata, presso la biblioteca, è stato fatto un momento di riflessioni su due autori proposti dall'iniziativa: Comisso e Parise



**È FACILE DORMIRE BENE
SE SAI COME FARLO**

dorelan[®]
dormire bene vivere meglio

DORELANBED ODERZO - Via Postumia di Camino, 7 - Tel. 0422 816878

ASSOCIAZIONISMO

Assessore | Ilario Daneluzzi

Dicono che il Nord-Est sia la zona in cui l'associazionismo volontario è più presente a livello numerico. Motta di Livenza non solo conferma questo dato ma sicuramente supera qualsiasi statistica. Posso tranquillamente dire che a Motta di Livenza ci sono più volontari che cittadini. Sembra quasi una battuta ma invece è la realtà. Il vero volontario non si limita a rendersi disponibile all'interno di una sola associazione ma offre il suo tempo e le sue abilità a chi ne abbia bisogno. Per questo, se sommiamo tutti i volontari presenti in tutte le associazioni del territorio, il numero risulta maggiore dei residenti effettivi. Sembra un paradosso ma invece è l'indice della disponibilità e bontà dei nostri Cittadini. Ci sono moltissime associazioni di volontariato nel territorio mottense; si va da quelle che annoverano oltre il centinaio di volontari a quelle che ne contano anche solo poche unità. Si va dalle associazioni culturali, associazioni sportive alle associazioni di promozione e tutela del territorio. Tutte, grandi o piccole che siano, portano avanti la loro attività, le loro tradizioni e i loro scopi. Messe tutte assieme offrono un programma di attività, eventi e manifestazioni che rendono Motta di Livenza ricca di iniziative. Il nostro compito, come Amministratori, è quello di coadiuvarle nelle attività e di tenere le procedure burocratiche quanto più basse possibile nel rispetto delle normative e leggi presenti.



**STUDIO DENTISTICO
F R E D E N T**

- Studio dentistico
- Ortodonzia specialistica
- Implantologia
- Igiene dentale

Presso la nostra struttura potrete trovare anche prestazioni di:

- "Educazione Alimentare"
- "Fisioterapia"



Ci trovate a
GORGIO AL MONTICANO
in via Giovanni XXIII, 136

Tel. 0422-740775
Cell. 348-8884918

Sito internet: www.fredent.it
E-Mail: info@fredent.it



MANIFESTAZIONI

Assessore | Ilario Daneluzzi



La nuova Giunta ha portato, da subito nuova linfa e nuove idee sia a livello di Amministrazione Comunale ma anche alle associazioni del territorio. La prima scommessa lanciata riguardava il periodo natalizio: l'idea era di animare tutto il periodo natalizio con varie manifestazioni ed attività in modo da attirare in città i possibili avventori mottensi ma soprattutto extra-comunali. La scommessa principale voluta dall'Amministrazione è stata di portare una pista di pattinaggio su lama in piazza che si è rivelata fin da subito, la punta di diamante di tutto il periodo natalizio.

È stato un periodo natalizio che ha visto il coinvolgimento nel progetto soprattutto delle associazioni Proloco e VivaMotta ma che poi si è rivelato catalizzatore di micro-manifestazioni organizzate da molte altre associazioni mottensi. Il risultato a vista di tutti è stato notevole con apprezzamenti giunti soprattutto dal pubblico proveniente da fuori porta.

Tale positività ha portato successivamente alla collaborazione tra Amministrazione e VivaMotta per l'iniziativa di San

Valentino con cuori appesi in ogni dove e concorsi a premi promossi dalle attività commerciali. Iniziativa riproposta successivamente durante la Settimana Santa con vetrine allestite a tema e un relativo concorso a premi.

Altra manifestazione creata dall'amministrazione è stata "Una Motta di Salute". Nata con i buoni propositi ed una serie di idee lanciate tra una chiacchiera ed un'altra, ha subito raccolto l'attenzione e la disponibilità di molti. Da lì, il lavoro degli stessi e la coordinazione del Sindaco, assessori e consiglieri hanno portato ad un week-end che è stato molto sentito dalla popolazione. Al sabato il centro storico è diventato un'isola sanitaria con controlli, informazioni ed incontri. Alla sera si è svolta, in collaborazione con le Guerriere di "Amiche per la pelle" una sfilata di moda con vari momenti di intermezzi musicali. Tutte le modelle hanno portato in passerella la loro storia e la loro forza interiore. A termine del fine settimana, si è svolta la RosAzzurra: una corsa non competitiva il cui ricavato è andato in beneficenza.



Colorata *dolciumeria* e *cioccolateria*
nel centro storico di Motta di Livenza.

Offriamo *tea* e *tisane bio* da accompagnare
con i *nostri biscotti freschi*.

Qui troverete *prodotti per celiaci*,
dolci di stagione e soprattutto i *buonissimi*
cioccolatini Venchi.

Il tutto servito con amore. Vi aspettiamo!

Piazza Luigi Luzzatti, 24, 31045 Motta di Livenza TV



ISTRUZIONE

Assessore | Chiara Abbiatici

Le sinergie con asili e scuole del territorio

Fin dall'inizio del nostro mandato abbiamo cercato la collaborazione degli Asili e delle Scuole del nostro territorio; collaborazione che si è poi rivelata un ingrediente fondamentale per il successo di tutte le iniziative promosse e poi realizzate. Aggiungo poi che le varie strutture hanno accettato con piacere di lavorare con noi e di mettersi in gioco con idee nuove, giovani e fresche interpretando fin da subito il messaggio che volevamo comunicare al Territorio. In particolare due sono gli eventi che hanno dato concretezza a tali sinergie: il Mottanatalè e Mottaromantica.

Con il **Mottanatalè** abbiamo riempito la piazza di Motta piccoli alberi di natale decorati dalle pazienti mani degli artisti del Ceod e dei bambini dei nostri asili: "Nido in Famiglia da Michela-girotondo delle mamme", "Nido in Famiglia Amicidazeroatre", "Asilo Nido Borgo degli Angeli", scuola materna "Monumento ai caduti" e scuola dell'infanzia "Tullia Cortesi". Una collaborazione nuova per

Motta di Livenza ma che ha avuto un enorme successo; abbiamo voluto che fossero gli stessi bambini a decorare gli alberi personalmente e questo ha conseguentemente portato le famiglie a passeggiare in centro per vedere le opere d'arte realizzate dai piccoli, oltre a dare un aspetto magico e assolutamente natalizio alla nostra bellissima Piazza.



Altra collaborazione è quella che abbiamo cercato con la scuola primaria, in particolare con i plessi G. Aleandro di Motta di Livenza e A. Manzoni loc. San Giovanni. In tempi record le classi dei 2 plessi hanno realizzato 25 fantastici presepi che poi abbiamo personalmente esposto nelle vetrine dei negozi di Motta. Con le scuole è stato indetto un vero e proprio concorso che il 6 gennaio 2019 ha decretato il seguente vincitore:



Ringraziamo anche i Comitati genitori che hanno portato in piazza bellissime iniziative come i laboratori natalizi "Costruisci la tua lanterna" e "Letterine per Babbo Natale"; anche in questo caso i veri protagonisti sono stati proprio i bambini.



Con il **Mottaromantica** invece i bambini degli asili ci hanno aiutato a decorare un centinaio di cuori rossi appesi per tutta la Piazza; una collaborazione preziosa che ci ha aiutato a concretizzare un'idea semplice ma difficilmente realizzabile da soli.



Tutto questo dimostra che per noi le famiglie sono importanti, sono un vero e proprio motore dal quale emergono sinergie importanti e di successo. E poi è stato bello vedere come la gente abbia colto con piacere gli sforzi fatti per realizzare tutto questo riempiendo la piazza in diverse occasioni. E' stato un lavoro impegnativo e di non facile realizzazione, ma la soddisfazione che abbiamo provato è stata davvero tanta! L'intenzione è dunque quella di continuare su questa strada con iniziative semplici ma che diano il senso di Comunità. Grazie davvero a tutti!



Crediamo in una città a misura di famiglia e stiamo investendo molto in questo verso. Entro la fine del 2019 sarà attivo un nuovo contributo Comunale che andrà ad aiutare tutte quelle famiglie che hanno la necessità di utilizzare i nostri asili nido Cittadini. Un sostegno concreto che potrà aiutare le tante mamme Mottensi che devono, purtroppo non così di rado, decidere se continuare la propria attività lavorativa che di fatto andrà a pagare gli asili nido o sacrificare il proprio lavoro, la propria autonomia e la propria identità perché economicamente non se lo possono permettere. Il contributo rimborserà una percentuale della spesa sostenuta già nel 2019 esclusivamente dalle famiglie residenti e domiciliate a Motta di Livenza per far frequentare ai propri figli gli asili nido Cittadini. Un piccolo supporto che va nella direzione giusta a supporto dei Mottensi e che rende ancora più competitivi i nostri asili nido. Un contributo che potrà, nel suo piccolo, creare le condizioni di stimolo per i giovani in procinto di crearsi una famiglia ma anche rendere Motta di Livenza più attrattiva verso le nuove famiglie che vi vorranno in futuro trasferirsi.

E dopo cosa fai?

Lavoro.

23

Novembre
14.30 > 18.00

14

Dicembre
14.30 > 18.00

11

Gennaio
14.30 > 18.00

Scuola Aperta



LEPIDO ROCCO

Formazione di base dopo la 3° media

POLO MECCATRONICO
POLO TURISTICO ALBERGHIERO
POLO DEI SERVIZI

MOTTA DI LIVENZA
CAORLE • PRAMAGGIORE
CASTELFRANCO V.TO
LANCENIGO

lepidorocco.com
0422 867 511



INIZIATIVE

Consigliere delegato
Francesca Breda e Claudia Lunardelli

Stop alla Violenza

Quest'anno in occasione del 25 novembre, Giornata mondiale contro la violenza sulle donne, istituita dall'Assemblea generale delle Nazioni Unite, l'amministrazione di Motta di Livenza promuove un programma di iniziative che ha l'obiettivo di sensibilizzare la cittadinanza sul tema della violenza e informare su come il fenomeno sia trasversale a livello geografico, generazionale e di condizione sociale delle donne.

Le consigliere Breda Francesca e Lunardelli Claudia stanno creando un progetto che verte su due punti in particolare: realizzare eventi di impatto con la cittadinanza che si inseriscano in una progettualità diffusa nel tempo e soprattutto sollecitare la riflessione e l'approfondimento da parte delle giovani generazioni, alle ragazze e ai ragazzi che si trovano a costruire nuove relazioni ogni giorno, per una reale eliminazione di ogni tipo di violenza contro le donne. Per questo abbiamo realizzato un convegno a marzo con vari esperti che lavorano quotidianamente per combattere questo fenomeno e abbiamo ritenuto importante organizzare un altro il 24 novembre. Nella mattinata di questa giornata, Piazza San Rocco era stata preparata con una panchina rossa e molte scarpe rosse dipinte da Brollo Simone, socio dell'Associazione Culturale Atelier dell'Artista. Due simboli fisici che devono diventare contemporaneamente un luogo per diffondere consapevolezza su questo preoccupante fenomeno e segni tangibili di un impegno quotidiano volto ad aiutare le donne a uscire da situazioni di violenza. Alle ore 15.30 il Sindaco Righi ha inaugurato la panchina che rimarrà un simbolo fisso. Alle ore 16.00 Roberto Robazza ha effettuato una dimostrazione del corso di autodifesa aperta a tutta la popolazione in collaborazione con A.S.D. In-Forma e



A.S.D. Traditional Wing Chun Kung Fu. Alle ore 20.30 c'è stato il convegno di sensibilizzazione contro la violenza sulle donne, presso la sala mostre nel Palazzo Giacomini a Motta di Livenza (TV), in cui hanno partecipato: Barbara Turcolin (presidente Ass. Zona Franca), Francesca Iseppi (autrice del libro "Nata con la neve"), Roberto Robazza (insegnante del corso di autodifesa in collaborazione con A.S.D. In-Forma e A.S.D. Traditional Wing Chun Kung Fu), Simone Pradissitto e Costanza Gruber (ASD Tango Arrabal), Alice Barro (psicologa e presidente dell'associazione AiutoDonna di Oderzo), Ivan Toninato e Mirella Buosi (Presidente e Vice presidente Ass Culturale Atelier dell'Artista). Per coinvolgere la popolazione più giovane abbiamo pensato ad un progetto a concorso di scrittura creativa per le classi terze, quarte e quinte delle scuole superiori di Motta di Livenza. Il progetto si chiama "Parole pescate", ideato dall'associazione Zona Franca, per dare voce ai giovani d'oggi, adulti del domani collettivo, rispetto al personale sentire individuale sul tema della violenza di genere.



L'ANGOLO NATURALE

*prodotti naturali e biologici
famiglia - casa - animali*

**VIA ROMA (ZONA PEDONALE), 14
MOTTA DI LIVENZA - TV**
Tel. 0422-1743797

Assessore | Ellen Visintin

PORTE APERTE ALLO SPORT lo Sport scende in Piazza.

Si è svolta sabato 28 settembre 2019 la sedicesima edizione dell'iniziativa proposta dal Comune denominata "Porte aperte allo Sport".

L'iniziativa si pone come obiettivo la promozione dello sport e delle associazioni sportive presenti nel territorio comunale.

Per le vie e le piazze del centro ragazzi e giovani hanno la possibilità di provare, seguiti da istruttori professionali e coinvolgenti le tante discipline sportive che caratterizzano l'offerta che le oltre 30 associazioni del territorio offrono e propongono.

Un momento di promozione ma anche di avvicinamento allo sport che riscuote sempre un buon successo.



Nuovo campetto al Parco Spinade

Ultimati i lavori per la realizzazione di un nuovo campetto esterno presso l'area sportiva di Via De Gasperi.

Grazie a una convenzione sottoscritta tra Comune e la ASD Pallacanestro Motta, l'associazione si è presa l'onere della realizzazione e costruzione di un campetto esterno attiguo al Palazzetto dello sport dotato sia di canestri che della predisposizione per il montaggio della rete da pallavolo.

La struttura permetterà di poter ampliare l'offerta delle attività ludico-sportive che possono essere praticate senza incidere in modo significativo sulle casse comunali, il Comune infatti ha destinato unicamente un contributo una-tantum di € 10.000,00 per la realizzazione. Sarà onere dell'Associazione provvedere ai costi di gestione e manutenzione dell'impianto dando al contempo la possibilità a scuole, altre associazioni e liberi cittadini di utilizzare la struttura.

Prima edizione dell'ELFIFANIA.

Giornata dell'Epifania nel segno della scoperta dei percorsi e dei parchi della città per i numerosi partecipanti alla prima edizione della "Elfifania – camminata tra i parchi per i boschi caduti".

Si è infatti organizzata in collaborazione con la Sezione Mottense del CAI, l'Atletica Mottense, l'Atletica 3 Comuni e l'Associazione Pedibus oltre che con l'aiuto di Comitato Genitori della Scuola e i Carabinieri in Congedo, la prima camminata alla scoperta di percorsi e aree verdi della città, dove grazie agli esperti del CAI si sono scoperte le origini, l'evoluzione e le caratteristiche naturali dei parchi cittadini.

Un corteo di circa 600 elfi con il berretto verde ha sfilato per i 5 km del tracciato con partenza e arrivo in Piazza Luzzatti, permettendo di raccogliere, grazie al contributo di partecipazione una somma da destinare alla Sezione Mottense del CAI la quale, dopo gli avvenimenti dello scorso ottobre, è stata contattata per la sistemazione ed il recupero di sentieri e rifugi delle nostre montagne.

Il Presidente della Sezione Mottense in merito all'iniziativa si è dichiarato soddisfatto e grato per la grande partecipazione e per aver potuto dare una mano concretamente anche grazie ai fondi raccolti con questa iniziativa.



Buon 50° compleanno PALLAVOLO MOTTA!

2019 anno importante per l'ASD Pallavolo Motta che festeggia i 50 anni dalla sua fondazione.

Risale infatti al 7 aprile del 1969, la fondazione dell'Associazione. Giovanni Piaser, vice presidente regionale della Fivap nonché uno dei padri fondatori della società bianco verde ricorda che: «Eravamo un gruppo di ragazzi che si trovavano in Patronato, sotto la guida di don Antonio Pianca, che allora seguiva il Patronato. Ci siamo costruiti un campo in terra e per delimitare i lati, usavamo delle pietre. Siamo andati avanti fin tanto che la federazione ce lo ha permesso. Poi quando ci hanno detto che non potevamo più giocare all'aperto ci siamo trovati un'altra sistemazione».

L'associazione, la prima ad essere fondata nella provincia di Treviso in questi 50 anni di attività ha visto calcare i campi a centinaia di atleti e atlete, che hanno portato il nome della

città in giro per l'Italia e non solo.

Tra tutti ricordiamo Enrico Cester, mottense di nascita anagrafica e sportiva che dopo aver iniziato nelle giovanili della Pallavolo Motta ha fatto il salto di livello entrando a far parte dei più prestigiosi club a livello nazionale e indossando la maglia azzurra della nazionale di pallavolo italiana agli scorsi mondiali.



Il 30 marzo scorso l'Associazione ha festeggiato il suo mezzo secolo con una serata aperta al pubblico nella quale oltre ad aver celebrato i risultati raggiunti e premiato i presidenti che negli anni si sono succeduti, ha invitato

Giacomo "Jack" Sintini, ex palleggiatore che ha portato la sua testimonianza.

Giacomo "JACK" Sintini, ex pallavolista, ha calcato per anni i campi della massima serie in Italia e anche all'estero, fino a quando, all'apice della carriera ha scoperto di avere una terribile malattia, proprio allora iniziava a combattere la sua partita più importante, quella per sconfiggere il cancro che lo aveva colpito.

Nella partita più dura è proprio facendo riferimento alle esperienze e ai valori imparati nella vita sportiva come il l'importanza della forza di squadra, il coraggio e la voglia di vincere, che riesce a superare i momenti più difficili tornando ad allenarsi nemmeno un anno dopo le prime cure.

Rientra nella massima serie con la compagine del Trento e proprio con quella squadra entra da protagonista in gara 5 di finale play-off dopo soli 23 mesi da quella terribile diagnosi (vincendo scudetto ed MVP della partita). Un esempio di grande uomo prima che di grande campione che ha saputo trasmettere ai tanti presenti messaggi importanti conquistando tutti con la sua forza e la sua umiltà. Un esempio da seguire per tutti e un bel modo per festeggiare un traguardo così importante.



GYMNASIUM MOTTA DI LIVENZA: I nostri primi 10anni di attività

14 dicembre 2018, la piscina festeggia i suoi primi 10 anni dall'apertura dell'impianto.

La volontà di avere una piscina nel territorio comunale è stata molta e le precedenti Amministrazioni hanno combattuto per riuscire a giungere alla sua realizzazione. Gli impianti sportivi del territorio sono molteplici e la realizzazione della piscina ha portato ad ampliare le attività e l'offerta sportiva. Non per ultimo i risultati in termini di utenti della struttura ed in termini di meriti sportivi dell'Associazione parlano da soli e sono motivo di orgoglio per l'intera comunità.



La cerimonia di premiazione in occasione dei festeggiamenti dei 10 anni, ha sottolineato i grandi e numerosi risultati di questi anni degli atleti mottensi e dei territori limitrofi che frequentano la piscina e hanno partecipato a gare a livello nazionale. Aspetto ancora più importante è stata la premiazione degli atleti dello Special Team, ragazzi con disabilità che si allenano e partecipano a gare raggiungendo oltre ai risultati sportivi, dei risultati sotto il profilo umano e sociale che sono un vanto sia per l'associazione sia per i valori dello sport in generale.

Lo sport infatti non è solo competizione ma anche mezzo di socialità e di salute e la Gymnasium di Motta è riuscita a diventare un punto di riferimento per i nostri ragazzi, per le loro famiglie ma anche per numerosi anziani e diversamente abili trasmettendo il messaggio che anche di fronte ad una difficoltà si può trovare il modo per superarsi.



UNA MOTTA DI SALUTE

Il Comune di Motta di Livenza in collaborazione con varie Associazioni del territorio e non organizzato la prima edizione di "Una Motta di Salute" un weekend dedicato alla salute, alla prevenzione e allo sport.

Nelle giornate di sabato 15 e domenica 16 giugno sono stati organizzati eventi di sensibilizzazione e promozione destinati a tutte le fasce di età.

Il sabato è stato dedicato alla salute e alla prevenzione con la proposta di screening di prevenzione dei tumori della pelle, del seno, e delle malattie cardiologiche nella mattinata in collaborazione con l'Ass. Amiche per la pelle e gli Amici del Cuore, mentre al pomeriggio sarà allestito il "Villaggio della Salute" con la presenza di Associazioni e Professionisti del settore che offriranno dei controlli e test gratuiti e daranno consigli utili su vari aspetti della salute come ottica, acustica, odontoiatria, riabilitazione, medicina estetica, nutrizione ricerca e prevenzione e molto altro.

È stato organizzato inoltre un corso gratuito di primo soccorso e disostruzione pediatrica, oltre che una serie di convegni sull'alimentazione e la nutrizione e i corretti stili di vita.

La serata si è conclusa con la sfilata delle Guerriere dell'Associazione Amiche per la Pelle Onlus che hanno sfilato con abiti ed accessori messi a disposizione dai commercianti del territorio, una serata all'insegna delle emozioni per queste donne che nella loro vita hanno dovuto affrontare delle difficoltà dovute alla malattia ma che hanno ritrovato il sorriso e la grinta per lasciarsi alle



spalle i momenti difficili. Ospiti della serata Nic & Ale Lis direttamente da Italia's Got Talent che hanno interpretato un brano musicale nella lingua dei segni rendendo ancora più speciale la serata.

La giornata di domenica è stata allo sport con la prima edizione della corsa denominata "LA ROSAZZURRA DI MOTTA" corsa non competitiva a passo libero su circuito cittadino a scopo benefico che ha visto la presenza di circa 1500 persone, uomini e donne di tutte le età, che hanno colorato di rosa e azzurro le vie della città, e che hanno aiutato con la loro presenza a trasmettere il messaggio principale della manifestazione "La salute è di tutti, a tutte le età e la prevenzione salva la Vita!". All'arrivo sono premiate le Associazioni Sportive del territorio e tutti gli atleti che si sono maggiormente distinti nell'ultima stagione sportiva.

Una nuova prima volta per Motta che speriamo diventi una tradizione da riproporre nel tempo.

**Buon 50° compleanno SKATING CLUB ITALIAN SHOW!**

Hanno festeggiato nel maggio scorso i loro primi 50 anni anche gli atleti e atlete dello Skating Club Italian Show.

Il 18 maggio scorso infatti, l'Associazione ha organizzato una festa in grande stile, che ha visto la presenza di oltre 100 atleti e atlete che hanno solcato la pista mottense mettendo in scena uno spettacolo a tema ricco di emozioni.

L'associazione, presieduta da Luisella Speranzon ha così festeggiato questo importante traguardo, sottolineando anche i molteplici risultati importanti ottenuti negli ultimi anni dai

gruppi dell'Associazione che si sono aggiudicati premi e riconoscimenti degni di nota sia a livello territoriale che nazionale ed internazionale.



Buon 50° compleanno TENNIS CLUB MOTTA!

Festa per il mezzo secolo anche al Tenni Club Mottense, anche questa realtà prese vita nel 1969 al Patronato Don Bosco per poi svilupparsi e crescere nel tempo fino a diventare punto di riferimento importante per la comunità e gli appassionati di questo sport.

L'associazione conta tra le sue fila circa 200 soci giovani e meno giovani, propone molte attività di collaborazione con le scuole materne, primarie e secondarie del territorio per la diffusione dello sport e dei valori che lo sport può trasmettere.

Ogni anno l'Associazione promuove e organizza tornei federali di grande interesse, con partecipanti anche da extra regione oltre che mettersi in prima linea per la realizzazione di corsi e tornei per persone in carrozzina.

Una bella realtà che la nostra città offre e promuove.



UN ANNO DI SODDISFAZIONI E PROMOZIONI PER LO SPORT MOTTENSE

La stagione sportiva appena trascorsa ha visto la nostra città con le sue associazioni in prima linea su molti fronti, diversi sono infatti i risultati importanti e degni di pregio raccolti dalle nostre Associazioni. Ricordiamo tra tutti:

A.S.D. SKATING CLUB MOTTENSE ITALIAN SHOW

conquista medaglie ai campionati Provinciali, Regionali ed Italiani – Categoria SOLO DANCE ai campionati Regionali Italiani ed Europei – Categoria JEUNESSE – gruppi spettacolo



A.C.L. CALCIO LIVENTINA "DIVINO PANE" per la Vittoria al Campionato Interprovinciale Under 35 – Serie A della Lega Amatori Calcio di Treviso al Primo Posto e per la Coppa Disciplina

La squadra amatoriale mottense vince con due giornate di anticipo il campionato Over 35 della Lega Amatori Calcio Treviso.

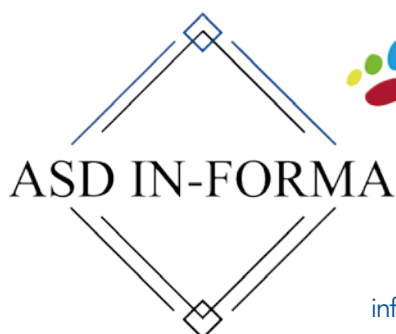

Via Contarina,97
Motta di Livenza (TV)
Cell. 349 3586087
informamottadilivenza@gmail.com

SEGUICI SU FACEBOOK

Associazione Sportiva Dilettantistica In-Forma

**CORSI DI GINNASTICA
PER TUTTI E
FINALIZZATA ALLA
SALUTE E AL FITNESS**
pre e post parto, posturale,
per l'età evolutiva,
fitpilates® e yogafitness®,
pancafit® e circuit training

PERSONAL TRAINER
postura, rieducazione,
dimagrimento, tonificazione
e corsa su strada



A.S.D. LIVENTINA per il Titolo Nazionale Torneo Esordienti Categoria Under 13 Fair Play Elite – Primi Classificati:

I ragazzi dell'UNDER 13 il 26 maggio scorso a Tirrenia (PI) sono arrivati al vertice nazionale di categoria. Con un percorso impeccabile hanno conquistato il primo posto fra le 600 e oltre squadre italiane partecipanti al Torneo Fair Play Elite Under 13 la manifestazione federale riservata alle squadre Esordienti delle venti Regioni italiane. Un risultato storico per la società che ancora una volta premia e valorizza i nostri sforzi confermandola ai vertici italiani come attività di Settore Giovanile.



A.S.D. PALLACANESTRO MOTTA per la promozione della Prima Squadra alla Serie D

La prima squadra vince il campionato di categoria

conquista la serie D con la vittoria ai playoff che ha permesso alla squadra di festeggiare questo traguardo tra le mura amiche.

A. S.D. PALLAVOLO MOTTA per la promozione della Prima Squadra alla Serie A3 Nazionale

Traguardo importante con la promozione in serie A3



per la compagine dei leoni bianco verdi che conquistano sul campo questo importante risultato battendo ai playoff gli avversari permettendo così di festeggiare questa importante vittoria sul campo del Palazzetto dello Sport.

TENNIS CLUB MOTTA – ALESSANDRO BATTISTON



Alessandro Battiston del TC Motta è diventato il nuovo Campione Italiano Under 13 sia sul singolo che sul doppio. Un grande complimento!



**ANTINTRUSIONE - ANTINCENDIO - RILEVAZIONE GAS - TELEFONIA
CONTROLLO ACCESSI - DOMOTICA - VIDEOSORVEGLIANZA**

STUDIO - CONSULENZA - PROGETTAZIONE - REALIZZAZIONE - MANUTENZIONE

Via G.C.A. Dalla Chiesa, 10 - 31030 Breda di Piave (TV)
Tel. 0422.600050 - 335.6055425 - info@emmebi.tv.it

grafiche
PASSART

Augura Buone Feste

ORARI MUNICIPIO



Città di Motta di Livenza

UFFICIO ANAGRAFE

Telefono: 0422761520

Orario mattina:

lunedì dalle ore 9:00 alle ore 12:30
martedì dalle ore 9:00 alle ore 12:30
mercoledì chiuso 9.00-12 solo denunce di nascita e trasporti salma
giovedì dalle ore 9:00 alle ore 12:30 dalle ore 15:30 alle ore 17:30
venerdì dalle ore 9:00 alle ore 12:30
sabato dalle ore 10:00 alle ore 12:00 solo denunce di nascita e trasporti salma

Orario pomeriggio:

giovedì dalle ore 15:30 alle ore 17:30

Email: demografici@mottadilivenza.net

SOCIALI

Telefono: 0422761560

Orario mattina:

martedì - giovedì - venerdì 09.00 - 12.30

Orario pomeriggio:

giovedì 16.00 - 17.30

TRIBUTI

Telefono: 0422761550

Orario mattina:

martedì - giovedì - venerdì 09.00 - 12.30

Orario pomeriggio:

giovedì 16.00 - 17.30

OPERE PUBBLICHE

Telefono: 0422761534

Orario mattina: martedì 9.00-12.30

Orario pomeriggio: giovedì 16.00-17.30

COMUNE MOTTA DI LIVENZA

Piazza Luzzatti, 1 31045 Motta di Livenza (TV) - Tel. 0422 7614

e-mail: segreteria@mottadilivenza.net

PEC: comune.mottadilivenza.tv@pecveneto.it

POLIZIA LOCALE

Telefono: 0422761570

Orario di apertura al pubblico:

lunedì dalle 11,00 alle 13,00
martedì dalle 15,00 alle 18,00
mercoledì chiuso
giovedì dalle 9,00 alle 15,00
venerdì chiuso
sabato chiuso

BIBLIOTECA CIVICA

Telefono: 0422761518

Orario: da Lunedì a Venerdì 14:45-18:45

FINANZIARIO

Telefono: 0422761550

SEGRETERIA AFFARI GENERALI PROTOCOLLO

Telefono: 0422761510-761511

Orario mattina: da lunedì a venerdì dalle ore 9.00 alle 12.30

Orario pomeriggio: martedì dalle 16.00 alle 17.30

Email: segreteria@mottadilivenza.net

CULTURA SPORT TURISMO

Telefono: 0422761513 - Email: cultura@mottadilivenza.net

EDILIZIA PRIVATA ED EDILIZIA PRODUTTIVA

Telefono: 0422761531

Orario mattina: martedì 9.00-12.30

Orario pomeriggio: giovedì 16.00-17.30

SUAP (Sportello Unico Attività Produttive)

Telefono: 0422761511

Orario mattina: dal lunedì al venerdì dalle ore 9.00 alle 12.30

Orario pomeriggio: martedì 16.00-17.30

AMBIENTE

Telefono: 0422761530

Orario mattina: martedì 9.00-12.30

Orario pomeriggio: giovedì 16.00-17.30

CORPORATE Banking



Un team di professionisti qualificati al servizio della Consulenza alle Imprese per soddisfarne tutti i principali bisogni finanziari

www.bccmonsile.it/corporatebanking



www.bccmonsile.it



PRIVATE Banking

Un team di professionisti della Consulenza finanziaria, assicurativa e previdenziale in grado di trovare le migliori soluzioni d'investimento per il Cliente e la Sua famiglia



www.bccmonsile.it/privatebanking



Filiale di Motta di Livenza (TV)
Via S. Nardini 22 - tel. 0422 860475



Adriatico2

CENTRO COMMERCIALE

Amici... è Natale!



IL REGALO PERFETTO

TU SCEGLI L'IMPORTO DELLA **GIFTCARD**
E CHI LA RICEVE PUÒ SPENDERLA
IN TUTTI I NEGOZI DI ADRIATICO2



ADRIATICO2.IT